

广西凤糖生化股份有限公司信息公开材料

一、企业概况

企业名称：广西凤糖生化股份有限公司

企业类型：农副食品加工行业

成立日期：2001年12月25日

注册资本：11005.49万元

住所：柳州市北雀路45-2号

二、企业历史沿革：

柳城糖厂于1957年开始筹建，1958年5月动土兴建，1959年1月建成投产，是广西制糖行业较早的12个企业之一。

凤山糖厂始建于1958年，位于柳城县凤山镇对河村荡平屯、沙坭屯之间的融江河畔上，距凤山镇政府所在地2.5公里，距柳城县城约12公里，距柳州市区约40公里。

广西中共柳城县委、县人民政府于1997年8月28日研究决定，把柳城县凤山糖厂、柳城糖厂合并，组建成立柳城县糖业集团。中共柳城县委、县人民政府于1997年8月28日发文同意设立柳城县糖业集团并注册成立“柳州市凤山糖业(集团)有限公司”。9月20日柳城县人民政府批复同意取名，并于10月21日报经柳州市人民政府批复同意成立和同意柳城糖厂、凤山糖厂归柳城糖业集团管理。

1998年7月9日柳州市人民政府又以柳政涵〔1998〕110

号文决定在柳州市凤山糖业(集团)有限责任公司的基础上,组建新的“柳州凤山糖业集团有限责任公司”(为母公司),并将柳江县的拉堡糖厂、拉堡糖厂的白沙分厂的国有净资产授权给母公司经营管理。

2000年10月26日柳州凤山糖业集团有限责任公司出资4500万元收购和睦糖厂,成立柳州凤山糖业集团和睦制糖有限责任公司。

2001年7月22日,柳州凤山糖业集团有限责任公司参与雒容糖厂的改制。柳州凤山糖业集团有限责任公司联合鹿寨县国有企业雒容糖厂管理骨干及部份职工,以现金方式出资,成立柳州凤山糖业集团雒容制糖有限责任公司。同年9月3日,柳州凤山糖业集团有限责任公司参与鹿寨糖厂的改制,成立了柳州凤山糖业集团鹿寨制糖有限责任公司。

2001年12月4日,柳州凤山糖业集团有限责任公司参与河池市罗城县罗城糖厂的改制,成立了柳州凤山糖业集团罗城有限责任公司。

2001年1月18日,为有利公司的经营和发展,经公司股东会研究,同意柳州凤山糖业集团有限责任公司将其拥有的柳州凤山糖业集团罗城制糖有限责任公司60%股权投入广西凤糖生化股份有限公司。

2001年12月18日广西区经贸委桂经贸字(2001)4号文批复同意柳州凤山糖业集团进行股份制改造,柳州凤山糖业集团有限责任公司(母公司)等六个企业法人作为发起人,发起设立广西凤糖生化股份有限公司。由柳州凤山糖业集团

有限责任公司(母公司占股份 89.53%)、南宁广开源商贸有限公司(占股份 5.46%)、南宁惠诚源商贸有限公司(占股份 1.28%)、广西宝洁纸业(占股份 1.21%)、柳州化学工业集团有限公司(占股 0.61%)、柳州市京龙科技开发有限公司(占股 1.21%)等六个公司共同组成。

2002 年 8 月 30 日,由广西凤糖生化股份有限公司与六塘糖厂共同出资重组,当时注册资金 3000 万元,其中广西凤糖生化股份有限公司出资 2700 万,占有股权 90%,六塘糖厂(覃江霞产权继承人)拥有实物资产 300 万元出资,占有股权 10%。后更名为广西凤糖六塘制糖有限责任公司,从私营制糖企业变为股份制企业。

为落实国家和广西人民政府、柳州市人民政府关于国有企业改革政策,推进企业产权制度改革,增强企业的市场竞争力,2002 年 12 月 11 日,柳州市人民政府以柳政涵〔2002〕360 号文《关于深圳华强集团有限公司整体收购柳州凤山糖业集团有限责任公司有关问题的批复》,2002 年 12 月 15 日柳城县人民政府与深圳华强科技股份有限公司签订了《柳州凤山糖业集团有限责任公司股权转让协议》及《柳州凤山糖业集团有限责任公司股权转让协议》的补充协议,柳城县人民政府将拥有的柳州凤山糖业有限责任公司的全部股权转让给深圳华强科技股份有限公司及景丰投资有限公司。

2002 年 8 月 5 日,根据柳州市人民政府的文件精神,对柳江县的拉堡糖厂进行企业改制,10 月 15 日新设立为广西凤糖柳江制糖有限责任公司,成为广西凤糖生化股份有限公

司的子公司，注册资本 2600 万元。

2003 年 1 月 18 日，广西凤糖柳江制糖有限责任公司与曾志平、黄其林签订了共同出资设立广西凤糖白沙制糖有限责任公司的协议书，公司的股本总数为 900 万元，每股面值为 1 元，广西凤糖柳江制糖有限责任公司出资 35 万元，持股 38.89%，曾志平出资 300 万元，持股 33.33%，黄其林出资 250 万元，持股 27. %。

2003 年在柳州凤山糖业集团复合肥有限责任公司的基础上成立了广西凤糖柳城生态肥有限责任公司，是柳州凤山糖业集团有限责任公司下属的股份制子公司。

2007 年 5 月 15 日，在广西凤糖生化股份有限公司召开股东会，股东会决议，设立广西凤糖融安安制糖有限责任公司。由柳州凤山糖业集团有限责任公司出资 600 万元，占公司注册资本的 20%；由广西凤糖生化股份有限公司出资 2400 万元，占公司注册资本的 80%。

2014 年 9 月 17 日，光明食品（集团）有限公司旗下的上海市糖业烟酒（集团）有限公司整体收购了柳州凤山糖业集团有限责任公司，成为凤糖公司的实际控制人，广西凤糖生化股份有限公司成为光明集团控股三级子公司。

2017 年 1 月 1 日，上海市糖业烟酒（集团）有限公司旗下的东方先导糖酒有限公司将其下属公司广西上上糖业有限公司、广西田林和平糖业有限公司交由广西凤糖生化股份有限公司托管。

三、企业领导

董事长：陆骏飞

法定代表人：李政

总裁：李政

党委书记：蒋喜康

四、组织机构图

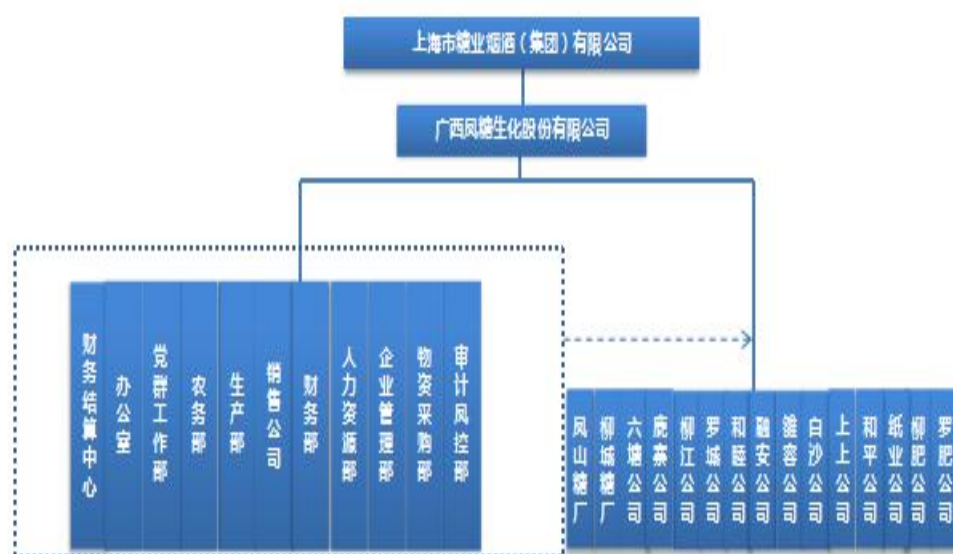

五、公司治理结构

(一) 公司治理机构图

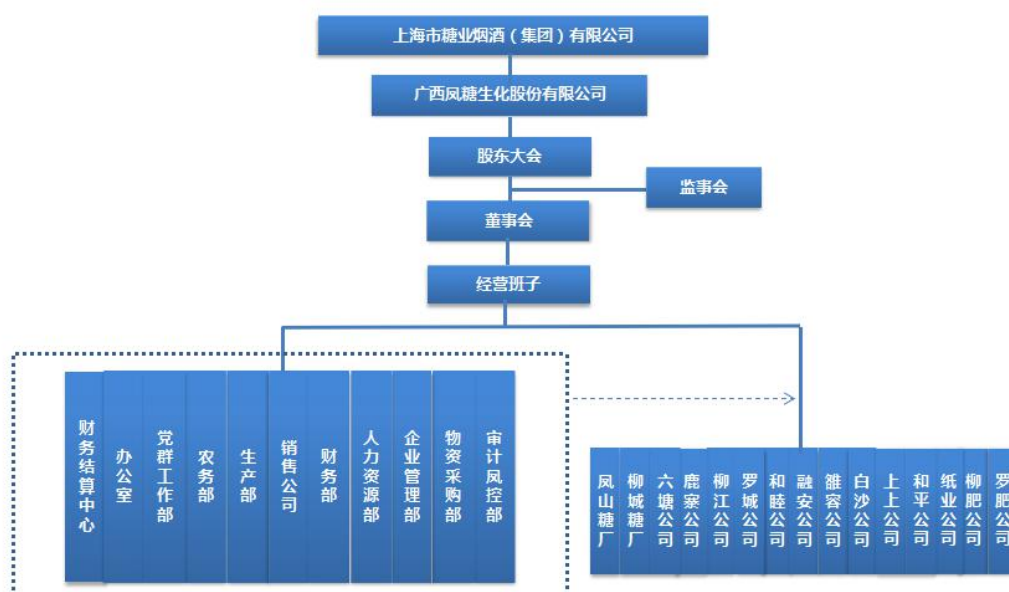

(二) 董事会组成人员姓名、职务

序号	姓名	职务
1	陆骏飞	董事长
2	吴杰	董事
3	夏晓平	董事
4	李政	法定代表人
5	蒋喜康	董事
6	韩建生	董事
7	农基灿	董事

(三) 董事会专门委员会姓名、职务：无。

(四) 监事会人员姓名、职务：

序号	姓名	职务
1	谢云	监事会主席
2	邓春山	监事
3	沈奇铭	监事

(五) 高管人员姓名、职务

序号	姓名	职务
1	李政	总裁
2	蒋喜康	党委书记
3	韩建生	副总裁

4	农基灿	财务总监
5	黄志英	副总裁
6	张纬声	副总裁
7	周启平	副总裁
8	黄进	工会主席、纪委书记
9	廖耀文	副总裁

六、企业荣誉资质：

（一）历年荣誉

**光明糖业广西凤糖获得省直辖市级
及以上荣誉（2014-2021 年度）统计表**

序号	获奖时间 xxxx 年 xx 月	荣誉名称	发奖单位	备注
1	2014.7	2014 年广西企业 100 强广西凤糖生化股份有限公司第 53 名	广西企业与企业家联合会	
2	2014.8	广西凤糖生化股份有限公司被评为 2014 年柳州市安全生产月活动先进单位	广西安全生产管理协会	
3	2014.8	2014 年柳州市安全生产月活动先进单位	广西安全生产管理协会	
4	2014.8	柳州市农业产业化龙头企业协会副理事长单位	国家发改委农业部	
5	2015.4	农业产业化国家重点龙头企业	国家发改委农业部	
6	2015.6	2015 年广西企业 100 强广西凤糖生化股份有限公司第 53 名	广西企业与企业家联合会	
7	2015.8	广西凤糖生化股份有限公司荣获 2014 年度优秀团体会员	广西企业与企业家联合会	

8	2016.1	2014 年地方纳税百强企业	广西壮族自治区地方税务局	
9	2016.1	广西著名商标（网山牌）	广西壮族自治区工商行政管理局	
10	2016.1	广西著名商标（网山牌）	广西壮族自治区工商行政管理局	
11	2016.6	2015 年度企联汽协先进团体会员单位	广西企业与企业家协会联合 会，柳州市汽车行业协会	
12	2016.7	2016 年广西企业 100 强广西凤糖生 化股份有限公司第 72 名	广西企业与企业家协会	
13	2016.12	农业产业化国家重点龙头企业	中华人民共和国农业部	
14	2017.1	广西凤糖生化股份有限公司在 2015 年广西采购经理调查工作中成绩显 著，被评为先进单位	国家统计局广西调查总队	
15	2017.2	2016 年广西投资环境监测调查工 作中成绩显著，被评为先进单位	国家统计局广西调查总队	
16	2017.4	广西名牌产品(有效期: 2016 年 8 月 至 2019 年 8 月)	广西壮族自治区质量技术监督 局	
17	2017.6	最佳荣誉客户	IQNet 成员 CQM	
18	2017.6	特别佳荣誉证书	IQNet 成员 CQM	
19	2017.6	广西凤糖工会、生产部、农务部榨 季生产劳动竞赛 2014-2016 年度劳 动竞赛优秀品牌项目	上海市糖业烟酒（集团） 有限公司工会	
20	2017.6	广西凤糖工会、农务部榨季甘蔗发 展劳动竞赛 2014-2016 年度劳动创 新项目	上海市糖业烟酒（集团） 有限公司工会	
21	2017.7	2017 广西企业 100 强广西凤糖生 化股份有限公司第 81 名	广西企业与企业家协会	
22	2017.9	第十八届中国绿色食品博览会金奖	第十八届中国绿色食品博 览会组委会	
23	2018.4	安全生产标准化二级企业	广西壮族自治区安全生产 监督管理局	
24	2018.7	股份公司党委先进基层党组织	中共光明食品（集团）有 限公司委员会	

25	2018.7	柳州凤山糖业集团有限责任公司工会 2016/2017 年度先进集体	中共上海市糖业烟酒（集团）有限公司工会	
26	2018.8	2018 广西企业 100 强广西凤糖生化股份有限公司第 77 名	广西企业与企业家联合会	
27	2018.8	2016-2017 年度广西优秀企业	广西企业与企业家联合会	
28	2019.1	第十九届中国绿色食品博览会金奖	第十九届中国绿色食品博 组委会	
29	2019.7	2019 广西制造业企业 50 强广西凤糖生化股份有限公司第 34 名	广西企业与企业家联合会	
30	2019.7	2019 广西企业 100 强广西凤糖生化股份有限公司第 66 名	广西企业与企业家联合会	
31	2019.5	全区脱贫攻坚先进集体奖	中共广西壮族自治区委员会 广西壮族自治区人民政府	
32	2019.9	全国甘蔗糖厂“甘蔗单产（5.8 吨 1 亩）标杆企业”	中国糖业协会	
33	2019.9	全国甘蔗糖厂“甘蔗单产（5.88 吨 1 亩）标杆企业”	中国糖业协会	
34	2019.9	全国甘蔗糖厂“百吨甘蔗耗标煤（3.48 吨）标杆企业”	中国糖业协会	
35	2019.11	自治区安全文化建设示范企业	广西壮族自治区应急管理 厅	
36	2020.1	广西优质认证	中国质量认证中心	
37	2020.1	光明食品（集团）“安康杯”竞赛活动 优胜组织单位	光明食品（集团）有限公 司工会、安委会	
38	2020.2	自治区农业产业化国家重点龙头企 业（有效期：2019 年 1 月至 2020 年 12 月）	农业农村部国家发展改革 委	
39	2020.5	2017-2019 年度优秀劳动竞赛“特色 项目”	上海市糖业烟酒（集团） 有限公司工会	
40	2020.5	2017-2019 年度优秀劳动竞赛“优秀 品牌项目”	上海市糖业烟酒（集团） 有限公司工会	
41	2020.5	广西凤糖生化股份有限公司全国糖 业扶贫突出贡献奖	中国糖业协会	

42	2020.9	2018-2019 年度广西优秀企业	广西企业与企业家联合会	
43	2020.9	2020 广西企业 100 强广西凤糖生化股份有限公司第 64 名	广西企业与企业家联合会	
44	2020.11	2020 广西制造企业 50 强广西凤糖生化股份有限公司第 32 名	广西企业与企业家联合会	
45	2020.5	(2018-2020 年度) A 级纳税人	国家税务总局	
46	2021.7	2021 广西企业 100 强广西凤糖生化股份有限公司第 70 名	中国糖业协会	
47	2021.7	2021 广西制造企业 50 强广西凤糖生化股份有限公司第 36 名	中国糖业协会	
48	2021.9	慈善捐赠先进单位	广西应急救援基金会	
49	2020.12.1 5	农业农村部发布《关于公布第九次监测合格农业产业化国家重点龙头企业名单的通知》，其中凤糖公司通过监测		未得证

(二) 获得的经营资质:

广西凤糖生化股份有限公司所获得的经营资质统计表

序号	获得时间 xxxx 年 xx 月	资质名称	发证单位	备注
1	2017.9.4	农作物种子生产经营许可证	柳州市行政审批局	

2	2018.7.18	道路运输经营许可证	柳州市行政审批局	
3	2017.2.7	柳州市凤山糖业集团对外贸易经营者备案登记	对外贸易经营者备案登记	
4	2018.2.7	柳州市凤山糖业集团食品经营许可证	柳州市柳北区食品药品监督管理局	
5	2021.2.9	食品生产许可证	柳州市行政审批局	
6	2020.3.10	绿色食品认定证书	中国绿色食品发展中心	
7	2020.4.16	危险化学品登记证	应急管理部化学品登记中心	
8	2020.9.1	安全生产许可证	柳州市行政审批局	
9	2020.9.18	广西凤糖生化股份公司对外贸易经营者备案登记	对外贸易经营者备案登记	
10	2001.12	营业执照	柳州市行政审批局	
11	2021.3.9	环境管理体系认证证书	中国质量保证中心	
12	2021.3.9	食品安全管理体系认证证书	中国质量保证中心	
13	2021.3.9	质量管理体系认证证书	中国质量保证中心	
14	2021.3.9	职业健康安全管理体系认证证书	中国质量保证中心	

七、分支机构（子公司名称）

- （一）广西凤糖生化股份有限公司凤山糖厂；
- （二）广西凤糖生化股份有限公司柳城糖厂；
- （三）广西凤糖六塘制糖有限责任公司；
- （四）广西凤糖鹿寨制糖有限责任公司；

- (五) 广西凤糖雒容制糖有限责任公司；
- (六) 广西凤糖柳江制糖有限责任公司；
- (七) 广西凤糖白沙制糖有限责任公司；
- (八) 广西凤糖融安制糖有限责任公司；
- (九) 广西凤糖和睦制糖有限责任公司；
- (十) 广西凤糖罗城制糖有限责任公司；
- (十一) 广西凤糖柳城生态肥有限责任公司；
- (十二) 广西凤糖罗城生态肥有限责任公司；
- (十三) 广西凤糖鹿寨纸业公司；

八、需要向社会公开的信息

无。

九、人事任免

(一) 2021年9月27日，柳州山糖业集团有限责任公司印发《关于公司职能部门负责人聘任的通知》（柳凤糖发[2021]1号），决定：

聘任沈奇铭同志为公司财务结算中心主任；

聘任李飞鸽同志为公司财务结算中心副主任。

(二) 2021年9月27日，广西凤糖生化股份有限公司印发《关于公司职能部门负责人聘任的通知》（凤糖股份发[2021]5号），决定：

聘任黄进同志为纪律检查室主任（兼）；

聘任李德华同志为办公室主任；

聘任韦修青同志为农务部经理；

聘任王祥同志为销售公司总经理；

聘任沈奇铭同志为财务部经理；
聘任韦启航同志为人力资源部经理；
聘任刘玲芳同志为审计风控部经理；
聘任徐哲璇同志为党群工作部主任；
聘任张健同志为生产部经理；
聘任彭柳芸同志为副总会计师（中层正职待遇）、财务部副经理（兼）；
聘任龙柳玲同志为企业管理部副经理（主持工作）；
聘任梁峰同志为物资采购部副经理（主持工作）；
聘任乔德强同志为生产部副经理；
聘任余绍强同志为生产部副经理；
聘任罗军明同志为生产部副经理；
聘任莫勇武同志为农务部副经理；
聘任邓建华同志为农务部副经理；
聘任周益同志为纪律检查室副主任；
聘任周杰同志为销售公司总经理助理；
聘任何晓红同志为企业管理部经理助理；
聘任王英华同志为财务部经理助理。

（三）2021年9月27日，广西凤糖生化股份有限公司印发《关于下属企业负责人聘任的通知》（凤糖股份发[2021]6号），决定了各下属企业经营班子成员的聘任：

1. 广西凤糖生化股份有限公司凤山糖厂（以下简称：凤山糖厂）

聘任韦柳恒同志为凤山糖厂厂长；

聘任邓福生同志为凤山糖厂副厂长；

聘任韦彦忠同志为凤山糖厂副厂长；

聘任覃周辉同志为凤山糖厂副厂长。

2. 广西凤糖生化股份有限公司柳城糖厂（以下简称：柳城糖厂）

聘任罗海武同志为柳城糖厂厂长；

聘任张华庚同志为柳城糖厂副厂长；

聘任张仲宪同志为柳城糖厂副厂长。

3. 广西凤糖六塘制糖有限责任公司（以下简称：六塘公司）

聘任刘建寰同志为六塘公司总经理；

聘任杨郁生同志为六塘公司副总经理；

聘任李彦明同志为六塘公司总经理助理。

4. 广西凤糖鹿寨制糖有限责任公司（以下简称：鹿寨公司）

聘任林 斌同志为鹿寨公司总经理；

聘任江 华同志为鹿寨公司副总经理；

聘任盘宗柠同志为鹿寨公司副总经理。

5. 广西凤糖柳江制糖有限责任公司（以下简称：柳江公司）

聘任邬启兵同志为柳江公司总经理；

聘任韦新海同志为柳江公司副总经理；

聘任石旭晖同志为柳江公司总经理助理。

6. 广西凤糖罗城制糖有限责任公司（以下简称：罗城公

司)

聘任吴龙坤同志为罗城公司总经理；

聘任刘建刚同志为罗城公司副总经理。

聘任周锦华同志为罗城公司总经理助理；

7. 广西凤糖融水和睦制糖有限责任公司（以下简称：和睦公司）

聘任秦云波同志为和睦公司总经理；

聘任郑伟忠同志为和睦公司顾问（任期至 2022 年 1 月 31 日）；

聘任余华东同志为和睦公司副总经理；

聘任韦建宏同志为和睦公司总经理助理。

8. 广西凤糖融安制糖有限责任公司（以下简称：融安公司）

聘任秦云波同志为融安公司总经理；

聘任韦为国同志为融安公司副总经理。

9. 广西凤糖雒容制糖有限责任公司（以下简称：雒容公司）

聘任林斌同志为雒容公司总经理；

聘任邓超忠同志为雒容公司副总经理。

10. 广西凤糖白沙制糖有限责任公司（以下简称：白沙公司）

聘任邬启兵同志为白沙公司总经理；

聘任熊翊同志为白沙公司副总经理。

11. 广西上上糖业有限公司（以下简称：上上公司）

聘任甘育进同志为上上公司总经理；
聘任梁云峰同志为上上公司副总经理；
聘任李福龙同志为上上公司副总经理；
聘任刘彤旭同志为上上公司财务总监；
聘任陈积慧同志为上上公司副总经理；
聘任林陆野同志为上上公司副总经理。

12. 广西田林和平糖业有限责任公司（以下简称：和平公司）

聘任钟世益同志为和平公司总经理；
聘任陆振中同志为和平公司副总经理；
聘任刘彤旭同志为和平公司财务总监；
聘任蒙密同志为和平公司副总经理；
聘任兰能同志为和平公司总经理助理。

13. 广西凤糖柳城生态肥有限责任公司（以下简称：柳肥公司）

聘任覃有波同志为柳肥公司总经理；
聘任黄 勇同志为柳肥公司副总经理；
聘任梁基勇同志为柳肥公司副总经理。

14. 广西凤糖鹿寨纸业有限责任公司（以下简称：纸业公司）

聘任曾昭逊同志为纸业公司总经理；
聘任欧日庆同志为纸业公司副总经理；
聘任潘成锋同志为纸业公司副总经理；
聘任覃荣飞同志为纸业公司副总经理。

15. 广西凤糖罗城生态肥有限责任公司（以下简称：罗

肥公司)

聘任吴龙坤同志为罗肥公司总经理(兼);

聘任黄清健同志为罗肥公司副总经理。

(四)2021年11月19日,中共上海市糖业烟酒(集团)有限公司委员会印发《关于调整柳州凤山糖业集团有限责任公司董事的函》(沪糖集团委发[2021]69号),决定了:

中共上海市糖业烟酒(集团)有限公司委员会(函)

沪糖集团委发(2021)69号

关于调整柳州凤山糖业集团有限责任公司董事的函

柳州凤山糖业集团有限责任公司:

经研究决定:

推荐陆骏飞同志任柳州凤山糖业集团有限责任公司董事、董事长人选,黄黎明同志不再担任柳州凤山糖业集团有限责任公司董事长、董事。

请按法定程序办理职务任免手续。

特此函告。

二〇二一年十一月十九日



中共上海市糖业烟酒(集团)有限公司委员会 2021年12月1日印发

-1-

（五）2021年11月19日，中共上海市糖业烟酒（集团）有限公司委员会印发《关于调整广西凤糖生化股份有限公司董事的函》（沪糖集团委发[2021]70号），决定了：

中共上海市糖业烟酒(集团)有限公司委员会(函)

沪糖集团委发〔2021〕70号



关于调整广西凤糖生化股份有限公司董事的函

柳州凤山糖业集团有限公司：

经研究决定：

推荐陆骏飞任广西凤糖生化股份有限公司董事、董事长人选，黄黎明同志不再担任广西凤糖生化股份有限公司董事长、董事。

上述人员由你司根据母子公司法人治理原则，向广西凤糖生化股份有限公司推荐，并按法定程序办理职务任免手续。

特此函告。



二〇二一年十一月二十九日

中共上海市糖业烟酒(集团)有限公司委员会 2021年12月1日印发

-1-

十、员工招聘（应届毕业生）

（一）招聘公告



广西凤糖集团

- 国有控股集团化生产企业，隶属光明集团
- 中国轻工业制糖行业十强企业第二位
- 国家农业产业化重点龙头企业
- 国家重点扶持520户之一
- 广西50强企业、广西优秀企业

管培生招聘需求

 制糖工程	 农学类	 机械制造	 电气工程	 热能动力	 仪表/自动化	 化工分析
 环境工程	 工民建	 物流管理	 工商管理	 人力资源	 产品研发	 安全管理

培养目标岗位

生产技术类	职能管理类
生产调度	人力资源主管
生产技术主办	行政主管
制炼车间工段级	销售业务主办
农务技术主办	企管业务主办
产品研发主办	基建业务主办
压榨工段长	
电气技术主管	
电修工段长	
仪表工段长	
热动技术主办	
化验工段长	
安全/环保主办	

更多资讯 扫码关注





广西凤糖集团

工作地点

公司总部根据工作需要,将管培生安排至柳州市、河池市、百色市、防城港市地区工作。

员工管理

管培生统一由公司总部管理,签订劳动合同。入职后指派1对1导师,定向培养三年,直至发展到目标岗位。

福利待遇

管培生月薪5000元,五险一金,独立卧室;
大学生专项补贴4000-8000元,生活补助6000元,非柳籍租房补助6000元;
每年带薪休假约50天;
企业设职工食堂,有球场、图书馆等文化娱乐场地;
另有各种年节慰问,生活补贴(水电、燃气、防寒防暑等)劳动保护、定期体检、互助基金等员工福利。

联系方式

地址:柳州市北雀路45-2号-广西凤糖集团人力资源部
邮编:545002
电话:0772-2368908(人力资源部招聘配置科)
简历接收邮箱:78694886@qq.com
邮件主题请注明“毕业院校+学历+姓名+专业”

二、招聘过程

（一）招聘构成

本年度大学生招聘以“管培生招聘”为主、“普通校招”为辅,即在招聘过程中,遇符合企业用人需要且应聘意愿较为强烈,但又未达“管培生”条件的大学生,可按往年校招通道招聘入职。

（二）主要进程

2021.9-10月 研究制订校招成效提升办法。

2021.11.9 出台《管培生招录及培养方案》。

2021.11.18 收集各部门、下属企业管培生需求，完成初审。

2021.11.19 人力部审定2022年管培生招聘计划15人，获股份公司批准。

注：10.9填报校招计划至糖酒集团时，凤糖管培生方案尚未实施。该方案启动后，进一步明晰了人才需求及培养发展模式，大学生招聘计划有所调整。

2021.11-12月 组织/参加5场现场招聘活动，涉及区内4所高校。

详见下表：

日期	院校	类型	咨询	应聘	面试
11月12日	柳州职业技术学院	双选会	45	15	15
11月23日	广西大学	专场宣讲	16	7	7
11月26日	柳州职业技术学院	专场宣讲	58	28	21
12月3日	柳州工学院	双选会	55	30	18
12月13日	广西科技大学	专场宣讲			
合计					

另，由于疫情防控需要，原定11月19日在广西科技大学举办的双选会取消，广西工职院则拒绝外单位人员进校。下一步，人力部还将继续组织南宁地区、桂林地区、柳州地区等高校的招聘活动。

（三）招聘结果

经过对管培生候选人的面试及综合素质能力测试，目前与 9 名大学生确定了就业意向，其中本科 8 人、大专 1 人；均为男性；柳州地区生源 5 人；工作企业共涉及 5 家，分别为凤山糖厂、柳城糖厂、柳江公司、罗城公司、鹿寨公司。

十一、企业文化

（一）企业使命

根植广西，甜润世界。

（二）企业愿景

做中国食糖产业最优秀的生产商。

（三）企业精神

艰苦奋斗，诚信务实，激情进取。

（四）知名品牌（商标）



（五）企业价值观（经营理念）

工业反哺农业，绿色化循环经济，可持续高质量发展。

十二、社会责任（社会责任报告）

（一）坚持主业，守法经营、稳健经营，取得良好经济

效益。

2021 年度营业收入：凤糖公司比上年同期增加 3 亿元，和平公司比上年同期增加 0.97 亿元；主业利润：凤糖公司比上年同期增加 9560.00 万元，和平公司比上年同期增加 2350.00 万元。2020/2021 年榨季支付农民甘蔗款:30.81 亿元，其中凤糖 21.69 亿元，上上 5.72 亿元，和平 3.4 亿元。

（二）积极探索甘蔗及制糖副产品高值多元化产业，产业链延伸取得明显进展。

持续构建资源——产品——再生资源的循环经济生产模式，积极探索以自身资源承接光明食品集团优势产业的梯度转移，加快蔗叶资源化、绿色化、综合化利用，开发“利用甘蔗尾梢生产青储饲料项目”，探索秸秆饲料化、基料化、肥料化和收运贮体系建设，青贮饲料生产线已于 2019 年 12 月中旬在六塘制糖公司生产区内建成投产，秸秆肥料化项目于 2020 年 12 月建成并在柳城生态肥有公司投入使用，丰富了甘蔗多样性产业发展，增加了蔗农收入，减少了蔗叶焚烧；推进利用蔗髓（糠）生产食（药）用菌标准化基料集成技术项目，取得阶段性成果。

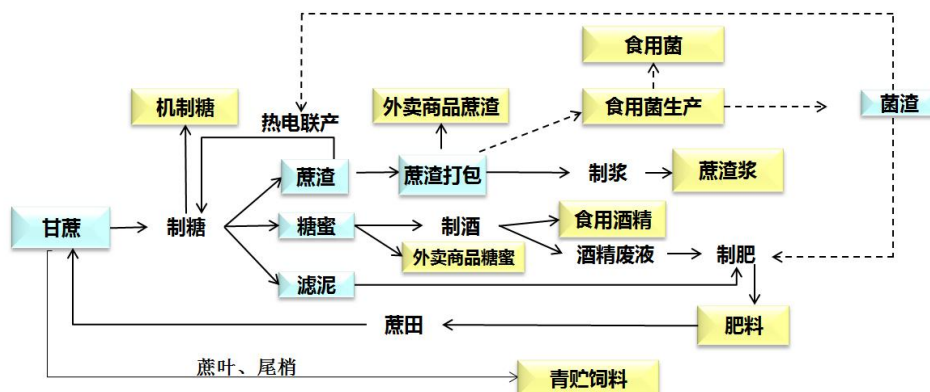

凤糖公司循环经济产业链

（三）坚持“工业反哺农业、企业回馈社会”的发展理念。

凤糖公司长期致力于“工业反哺农业、企业回馈社会”的发展理念，提出了“订单农业稳定蔗农收入，蔗区基础设施建设助力脱贫攻坚，甘蔗产业发展建立长效扶贫机制”产业扶贫思路，积极推进蔗区基础设施建设，大力扶持农民发展甘蔗种植，

2020/2021 榨季累计投入蔗区道路修建资金 1328.17 万元，解决了乡村机耕路最后一公里通行难的瓶颈问题；无偿投入甘蔗发展补贴扶持资金 6093.79 万元，投入购买肥料、蔗种、支付机耕费、甘蔗生产作业管护费等有偿扶持资金 17439.76 万元。

（四）深化广西糖业体制机制改革，糖业发展水平不断提升。

凤糖公司积极响应党中央、国务院及自治区人民政府号召，遵照自治区糖业发展办公室的工作部署，深入实施《关于深化体制机制改革加快糖业高质量发展的意见》，扎实推进糖业降本增效三年行动计划，相关工作取得明显成效。

1. 全面推行订单农业。2021 年，凤糖公司与蔗农签订并核准备案的糖料蔗订单合同 44229 份，核准备案的糖料蔗种植面积在 133.35 万亩，订单合同签订率均达 100%。订单农业的推行，为稳定蔗源、增强农民种蔗信心打下了坚实的基础。

2. 加快糖料蔗良种繁育推广步伐。凤糖公司联合柳城县

甘蔗研究中心，在柳城县辖区成功申报了3个自治区级甘蔗良种繁育推广二级基地，基地面积共计3124亩。鼓励能人建成甘蔗脱毒、健康种苗加工厂一个。通过基地带动，助推柳城县近三年来良种蔗种植比率均在90%以上。

3. 全力推进糖料蔗生产全程机械化。一是扶持合作社发展，鼓励购买农机具。凤糖公司积极出台购机补贴扶持政策，2020/2021榨季给予甘蔗种植机补贴4000元/台、中耕施肥培土机补贴1500元/台、蔗叶粉碎还田机补贴4000元/台、购买甘蔗收割机租赁补贴20000元/台。2020/2021榨季，凤糖公司共计扶持成立28家合作社开展甘蔗生产机械化作业，拥有辰汉、柳工、沃得、中联重科等品牌的甘蔗收割机95台，各类甘蔗种植机125台，拖拉机1664台，培土机266台。共计预付甘蔗款近36万元给合作社购买农机具。二是通过机械作业补贴扶持及试点探索，稳步推动糖料蔗生产全程机械化进程。2021年，凤糖公司共计开展机械种植试点作业26107亩，机械中耕培土试点作业87725亩，机械收割试点作业107169吨，共计兑付机械作业补贴216.31万元。

（五）蔗糖产业对地方经济的影响情况。

蔗糖产业是促进农民就业增收的重要途径，在服务“三农”、壮大县域经济、促进当地一二三产业融合发展、巩固脱贫攻坚成果、推进乡村振兴发展等方面发挥着重要作用。

2020/2021榨季，凤糖公司蔗区甘蔗进厂量597.67万吨，共计兑付蔗农甘蔗款30.81亿元，进蔗户数8.71万户，户均蔗款收入3.54万元。服务行业方面，凤糖公司也是活跃

当地运输业的中坚力量，2021 年度共支付运费约 16000.98 万元；带动农民工砍蔗劳务费收入 71720.4 万元；带动参与榨季原料蔗装车的抓装机 988 台，装车费收入共计 8965.05 万元；2021 年凤糖公司上缴税费 16655 万元，其中凤糖 15400 万元，和平 1255 万元。

（六）有效诠释“员工第一、崇尚奋斗、爱与尊重”文化理念，落实民生与发展同步推进。

1. 构建和落实“串职工门、知职工情、凝职工心”长效工作机制。职工收入每年确保合理增长。

2. 持续开展“夏送清凉、秋送助学、冬送温暖”活动，2021 年，凤糖公司各级工会入户慰问退休老干部、劳动模范、职工共 7353 人次，发放慰问金额约 1381860.67 万元；在糖酒集团工会的支持下，“金秋助学”活动给 50 名学生送去助学金 131800 元。



“金秋助学”活动

3. 通过职工互助基金会在职工家庭因病、因灾、子女上

学等原因致困的时候给予一定的帮扶救助，2021年，累计向63名职工发放补助金104782.1元，为17名患病职工申请糖酒集团工会职工大病救助帮扶救助金共17万元。继续组织职工参加广西职工医疗互助保障，形成多层次的救助保障体系，切实做好职工的知心人、贴心人、娘家人。

4. 落实糖酒集团嘉奖自治区劳动模范的要求，对1名自治区劳模给予1万元奖励。

5. 继续实行职工疗休养管理办法，组织17名劳模、先进参加糖酒集团统一组织的疗休养。各下属企业也在地方工会的支持下，组织职工24人（次）在广西区内参加疗休养。

6. 持续开展合理化建议活动，2021年收到员工合理化建议共23条。做好信访和稳定工作，全力维护公司经济和社会稳定发展的良好局面。

7. 连续五年开展“十元爱心计划”活动，共为蔗区252户贫困蔗农捐款30多万元及若干衣物。除了在资金上帮扶，还在人力和技术上大力支持。



十元爱心活动慰问组到困难蔗农家中送温暖

（七）立足产业优势，展现责任担当，助力乡村振兴。

广大蔗区是制糖企业的第一车间，甜蜜事业是广大蔗农脱贫奔小康的捷径之一。作为柳州市第一批扶贫基地企业和国家农业产业化重点龙头企业，“埋头耕耘甜蜜事业，勇于承担社会责任，大力助推脱贫攻坚”一直是凤糖公司心所致、力所为，近年来，更是在人力、物力、财力及种蔗科技上加大扶持力度，2020/2021 年榨季凤糖蔗区种植糖料蔗补贴最高达到每亩 1250 元，是广西区内种蔗补贴力度最大的蔗区，这是凤糖公司立足优势传统产业，带动蔗农脱贫增收，促进地方经济发展，助力乡村振兴的有力实践和根本体现。

十三、社会责任（社会责任实践）

相关内容包含在社会责任报告里。

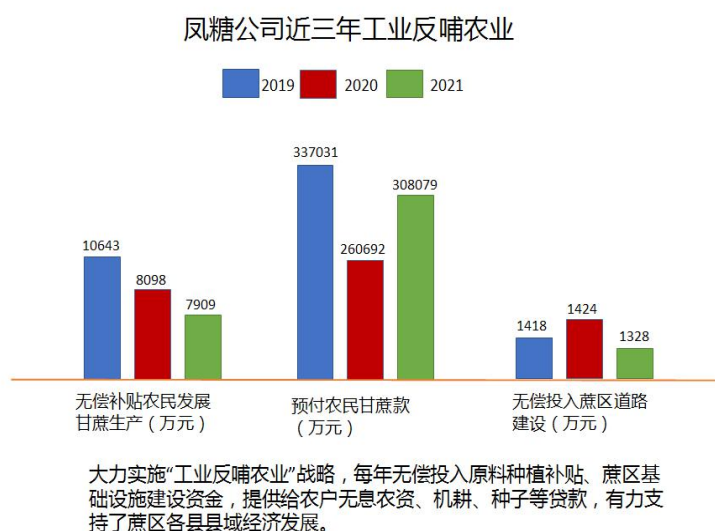

十四、社会责任（突发事件处置）

无。

十五、投资发展：

广西甘蔗生产服务有限公司注册资本 20000.00 万，广

西凤糖生化股份有限公司投资 2400.00 万元。

广西力和糖业储备有限公司注册资本 1000.00 万元，广西凤糖生化股份有限公司投资 233.34 万元。

十六、改革重组：

广西中共柳城县委、县人民政府于 1997 年 8 月 28 日研究决定，把柳城县凤山糖厂、柳城糖厂合并，组建成立柳城县糖业集团。中共柳城县委、县人民政府于 1997 年 8 月 28 日发文同意设立柳城县糖业集团并注册成立“柳州市凤山糖业(集团)有限公司”。9 月 20 日柳城县人民政府批复同意取名，并于 10 月 21 日报经柳州市人民政府批复同意成立和同意柳城糖厂、凤山糖厂归柳城糖业集团管理。

1998 年 7 月 9 日柳州市人民政府又以柳政涵〔1998〕110 号文决定在柳州市凤山糖业(集团)有限责任公司的基础上，组建新的“柳州凤山糖业集团有限责任公司”（为母公司），并将柳江县的拉堡糖厂、拉堡糖厂的白沙分厂的国有净资产授权给母公司经营管理。

2000 年 10 月 26 日柳州凤山糖业集团有限责任公司出资 4500 万元收购和睦糖厂，成立柳州凤山糖业集团和睦制糖有限责任公司。

2001 年 7 月 22 日，柳州凤山糖业集团有限责任公司参与雒容糖厂的改制。柳州凤山糖业集团有限责任公司联合鹿寨县国有企业雒容糖厂管理骨干及部份职工，以现金方式出资，成立柳州凤山糖业集团雒容制糖有限责任公司。同年 9 月 3 日，柳州凤山糖业集团有限责任公司参与鹿寨糖厂的改

制,成立了柳州凤山糖业集团鹿寨制糖有限责任公司。

2001年12月4日,柳州凤山糖业集团有限责任公司参与河池市罗城县罗城糖厂的改制,成立了柳州凤山糖业集团罗城有限责任公司。

2001年1月18日,为有利公司的经营和发展,经公司股东会研究,同意柳州凤山糖业集团有限责任公司将其拥有的柳州凤山糖业集团罗城制糖有限责任公司60%股权投入广西凤糖生化股份有限公司。

2001年12月18日广西区经贸委桂经贸字〔2001〕4号文批复同意柳州凤山糖业集团进行股份制改造,柳州凤山糖业集团有限责任公司(母公司)等六个企业法人作为发起人,发起设立广西凤糖生化股份有限公司。由柳州凤山糖业集团有限责任公司(母公司占股份89.53%)、南宁广开源商贸有限公司(占股份5.46%)、南宁惠诚源商贸有限公司(占股份1.28%)、广西宝洁纸业(占股份1.21%)、柳州化学工业集团有限公司(占股0.61%)、柳州市京龙科技开发有限公司(占股1.21%)等六个公司共同组成。

2002年8月30日,由广西凤糖生化股份有限公司与六塘糖厂共同出资重组,当时注册资金3000万元,其中广西凤糖生化股份有限公司出资2700万,占有股权90%,六塘糖厂(覃江霞产权继承人)拥有实物资产300万元出资,占有股权10%。后更名为广西凤糖六塘制糖有限责任公司,从私营制糖企业变为股份制企业。

为落实国家和广西人民政府、柳州市人民政府关于国有

企业改革政策，推进企业产权制度改革，增强企业的市场竞争力，2002年12月11日，柳州市人民政府以柳政涵〔2002〕360号文《关于深圳华强集团有限公司整体收购柳州凤山糖业集团有限责任公司有关问题的批复》，2002年12月15日柳城县人民政府与深圳华强科技股份有限公司签订了《柳州凤山糖业集团有限责任公司股权转让协议》及《柳州凤山糖业集团有限责任公司股权转让协议》的补充协议，柳城县人民政府将拥有的柳州凤山糖业有限责任公司的全部股权转让给深圳华强科技股份有限公司及景丰投资有限公司。

2002年8月5日，根据柳州市人民政府的文件精神，对柳江县的拉堡糖厂进行企业改制，10月15日新设立为广西凤糖柳江制糖有限责任公司，成为广西凤糖生化股份有限公司的子公司，注册资本2600万元。

2003年1月18日，广西凤糖柳江制糖有限责任公司与曾志平、黄其林签订了共同出资设立广西凤糖白沙制糖有限责任公司的协议书，公司的股本总数为900万元，每股面值为1元，广西凤糖柳江制糖有限责任公司出资350万元，持股38.89%，曾志平出资300万元，持股33.33%，黄其林出资250万元，持股27.0%。

2003年在柳州凤山糖业集团复合肥有限责任公司的基础上成立了广西凤糖柳城生态肥有限责任公司，是柳州凤山糖业集团有限责任公司下属的股份制子公司。

2007年5月15日，在广西凤糖生化股份有限公司召开股东会，股东会决议，设立广西凤糖融安安制糖有限责任公

司。由柳州凤山糖业集团有限责任公司出资 600 万元，占公司注册资本的 20%；由广西凤糖生化股份有限公司出资 2400 万元，占公司注册资本的 80%。

2014 年 9 月 17 日，光明食品（集团）有限公司旗下的上海市糖业烟酒（集团）有限公司整体收购了柳州凤山糖业集团有限责任公司，成为凤糖公司的实际控制人，广西凤糖生化股份有限公司成为光明集团控股三级子公司。

2017 年 1 月 1 日，上海市糖业烟酒（集团）有限公司旗下的东方先导糖酒有限公司将其下属公司广西上上糖业有限公司、广西田林和平糖业有限公司交由广西凤糖生化股份有限公司托管。

十七、产权交易信息：无

十八、不动产租赁信息：无

十九、投资者关系（招标采购）

招标采购项目名称：广西凤糖融安制糖有限责任公司转让生产线设备项目。

项目于 2021 年 10 月 27 日至 2021 年 11 月 23 日，经上海联合产权交易所有限公司公开挂牌，挂牌期间产生两个及以上的意向受让方，并于 2021 年 12 月 10 日以网络竞价（多次报价）方式组织实施竞价，按照产权交易规则确定乙方为产权交易标的受让方。中标（受让）方：广西粤海再生资源有限公司，中标金额 4330 万元（不含税）。